



Novità Fiscali

Legge di Bilancio 2024



TERMINI DI CONSEGNA/INVIO MODELLO 730

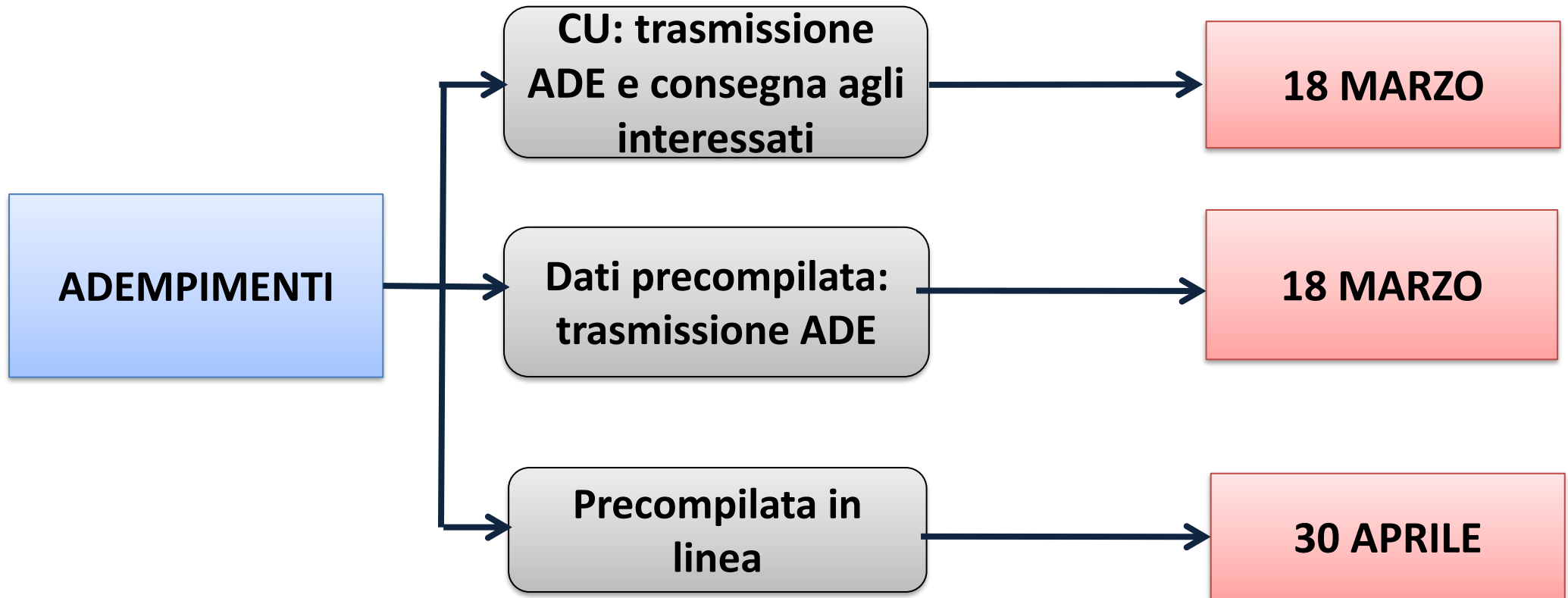



730/2024



Nuovi dati presenti nella Precompilata

**SPESE ABBONAMENTO
TRASPORTO PUBBLICO**

**RIMBORSI EROGATI PER IL
BONUS VISTA**

730/2024

TERMINI DI CONSEGNA/INVIO MODELLO 730

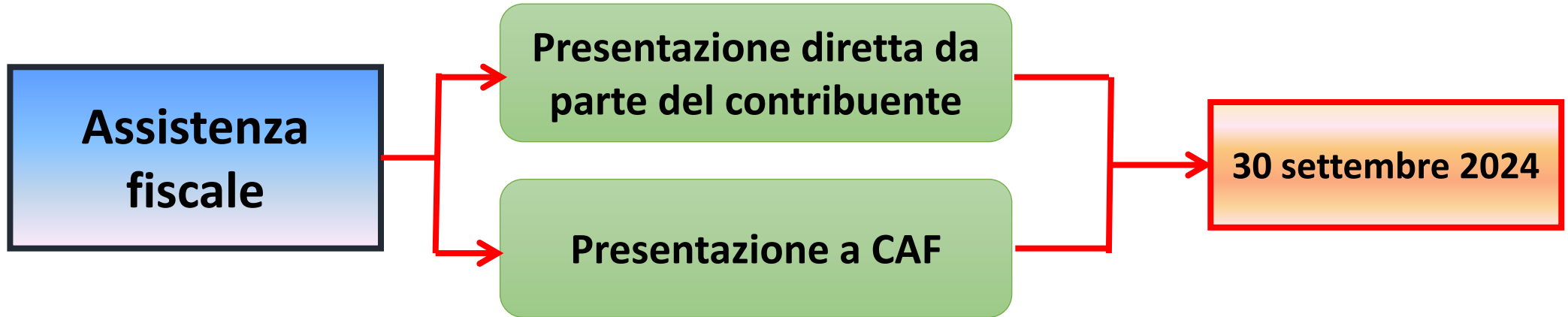

I conguagli vengono effettuati sulla retribuzione (a partire dal mese di luglio) o sulla pensione (a partire dal mese di agosto o settembre) direttamente nella busta paga.



730/2024

FRONTESPIZIO – DATI ANAGRAFICI – RESIDENZA

CONTRIBUENTE		DICHIANANTE <input type="checkbox"/>		CONIUGE DICHIARANTE <input type="checkbox"/>		DICHIAZIONE CONGIUNTA <input type="checkbox"/>		RAPPRESENTANTE O TUTORE O EREDE <input type="checkbox"/>		DATA CARICA EREDE				
		GIORNO		MESE		ANNO								
CODICE FISCALE DEL CONTRIBUENTE (obbligatorio)		Soggetto fiscalmente a carico di altri		730 integrativo (vedere istruzioni)		730 senza sostituto		Situazioni particolari		Quadro K		CODICE FISCALE (rappresentante o tutore o erede)		
		<input type="checkbox"/>		<input type="checkbox"/>		<input type="checkbox"/>		<input type="checkbox"/>		<input type="checkbox"/>				
DATI DEL CONTRIBUENTE	COGNOME (per le donne indicare il cognome da nubile)				NOME				SESSO (M o F)					
	DATA DI NASCITA		COMUNE (o Stato estero) DI NASCITA				PROVINCIA (sigla)		TUTELATO/A RAPPRESENTATO/A		MINORE		DECEDUTO/A	
		GIORNO		MESE		ANNO								
RESIDENZA ANAGRAFICA	COMUNE								PROVINCIA (sigla)		C.A.P.			
	TIPOLOGIA (Via, piazza, ecc.)		INDIRIZZO						NUM. CIVICO					
	FRAZIONE		GIORNO		DATA DELLA VARIAZIONE		MESE		ANNO		Dichiarazione presentata per la prima volta		<input type="checkbox"/>	
	TELEFONO PREFISSO		NUMERO		CELLULARE		INDIRIZZO DI POSTA ELETTRONICA							
TELEFONO E POSTA ELETTRONICA														
DOMICILIO FISCALE AL 01/01/2022	COMUNE				PROVINCIA (sigla)		FUSIONE COMUNI		Casi particolari add.le regionale					
									<input type="checkbox"/>					
DOMICILIO FISCALE AL 01/01/2023	COMUNE				PROVINCIA (sigla)		FUSIONE COMUNI							

Casi particolari Addizionale Regionale: Eliminato il riferimento al Lazio
(Restano solo Veneto e Marche)

730/2024

ASSEGNO UNICO UNIVERSALE E DETRAZIONI FIGLI

A far data dal 1° gennaio 2023:

*Non avremo
l'indicazione dei mesi a
carico per figli minori di
3 anni*



*Non avremo le caselle
- «gennaio/febbraio»
- «da marzo se 21 anni o
più»*

*Non avremo la casella
percentuale ulteriore
detrazione famiglie
numerose*

730/2024

DETRAZIONI FIGLI A CARICO

Per il 2023

Ai fini del diritto alla detrazione per figli a carico di età pari o superiore a 21 anni, continua ad essere richiesto il requisito del limite reddituale.
Nello specifico, la detrazione spetta a condizione che il figlio al quale si riferisce possieda un reddito complessivo annuo non superiore a:

2.840,51 €



4.000 €
per figli di età non superiore
a 24 anni

730/2024

DETRAZIONI FIGLI A CARICO

Figli disabili

Ai fini del diritto alla detrazione per figli a carico di età pari o superiore a 21 anni, la detrazione per figli disabili è cumulata con l'Assegno Unico eventualmente percepito.

730/2024

DETRAZIONI FIGLI A CARICO

La circolare 4/E/2022 ha chiarito che per i figli di età inferiore a 21 anni

Anche se non spettano più le
detrazioni per figli a carico

Continuano a spettare le
detrazioni e deduzioni per oneri

*purché rispettino
i criteri reddituali*

Continuano ad applicarsi le
disposizioni di cui all'articolo 51,
comma 2 del TUIR sul welfare

*anche se
non fiscalmente a carico*

Tassazione delle Mance



La Legge di Bilancio 2023 ha introdotto una **imposta sostitutiva al 5%** per la tassazione delle mance

Vengono qualificate come **redditi da lavoro dipendente le somme destinate dai clienti a titolo di liberalità (ossia le mance)**, anche tramite mezzi di pagamento elettronici, ai **lavoratori delle strutture ricettive e degli esercizi di somministrazione di alimenti e bevande**: ristoranti, bar, sale da ballo e da gioco, locali notturni, stabilimenti balneari ed esercizi simili nei settori della ristorazione e dell'attività ricettive.

730/2024

QUADRO E – ONERI DETRAIBILI

SPESE MEDICHE

Il “bonus vista”, misura disciplinata dal Decreto del Ministero della Salute 21 ottobre 2022, consiste in un contributo di € 50,00 a favore delle famiglie con ISEE fino a € 10.000 per l’acquisto, dal 1° gennaio 2021 al 31 dicembre 2023, di occhiali da vista o lenti a contatto correttive.



730/2024

QUADRO E – ONERI DETRAIBILI

SPESE MEDICHE

ATTENZIONE

Se il bonus vista è erogato a rimborso di un acquisto effettuato nel 2022, si rende necessario assoggettare l'importo percepito a tassazione separata, nell'apposito rigo del quadro D, "Altri redditi".

730/2024

QUADRO E – ONERI DETRAIBILI

SPESE DI ISTRUZIONE UNIVERSITARIA

LIMITI DI DETRAIBILITA' DEI CORSI UNIVERSITARI NON STATALI PER IL 2023



Per il periodo di imposta 2023, il Ministero dell'Università e della Ricerca ha emanato il Decreto 07 dicembre 2023, pubblicato in Gazzetta Ufficiale 30 gennaio 2024, n. 24.

Il Decreto ha confermato senza alcuna modifica gli importi che erano stati stabiliti per il 2021 e 2021.



730/2024

QUADRO E – ONERI DETRAIBILI

SPESE PER L'ABBONAMENTO AL TRASPORTO PUBBLICO

Anche per quest'anno le istruzioni precisano che se il contribuente ha beneficiato del c.d. «bonus trasporti» di 60 euro, la detrazione per l'acquisto degli abbonamenti ai servizi di trasporto pubblico locale, regionale e interregionale, può essere fruita solo per la parte di spesa rimasta effettivamente a suo carico.



Anche questa informazione
verrà resa disponibile
nel foglio informativo della
precompilata

730/2024

QUADRO E – SEZIONI III E IV

RECUPERO DEL PATRIMONIO EDILIZIO

Prorogato al 31.12.2024 il termine entro il quale devono essere sostenute le spese relative agli interventi di recupero del patrimonio edilizio per fruire della detrazione di cui all'art. 16-bis, TUIR

nella misura del

50%

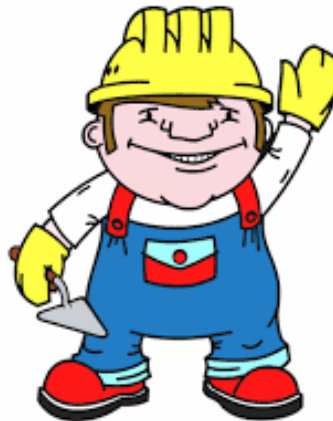

sull'importo massimo di

96.000 €

730/2024

QUADRO E – SEZIONI III E IV

ECOBONUS

Prorogato al 31.12.2024 il termine entro il quale devono essere sostenute le spese relative agli interventi di riqualificazione energetica degli edifici

nella misura del

65%



Abbattimento barriere architettoniche

E' previsto un **bonus fiscale del 75%** per l'abbattimento delle barriere architettoniche.

La detrazione sarà ripartita **in 5 rate e spetterà per le spese sostenute per l'installazione di ascensori, montascale, pedane e per altri interventi finalizzati a migliorare l'accessibilità negli edifici.**

PROROGATA al 31.12.2025

*Termine iniziale
detrazione barriere
architettoniche 75%*



31 dicembre 2023



*Prorogato al
31 dicembre 2025*

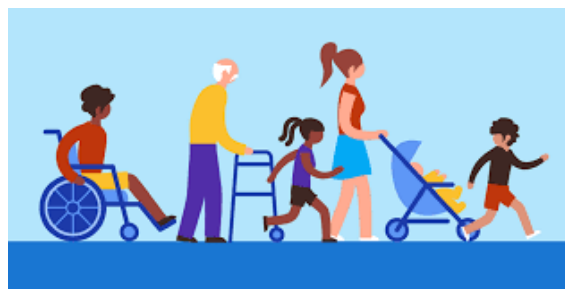

Riduzione imposta sostitutiva sui premi di produttività



È prevista la riduzione dal 10% al 5% dell'aliquota dell'imposta sostitutiva sui **PREMI DI PRODUZIONE:**

La legge di Bilancio 2024 **conferma al 5%, anche per il 2024**, l'aliquota dell'imposta sostitutiva sui premi di produttività erogati dal datore di lavoro ai propri dipendenti.

Proroga agevolazione acquisto “Prima Casa” Under 36



È confermata la proroga dal 31.12.2022 al 31.12.2023 delle agevolazioni per favorire l'autonomia abitativa dei “giovani” per l'acquisto della “prima casa” (tranne quelle di categoria catastale A/1, A/8 e A/9)

AGEVOLAZIONE PREVISTE

- esonero dal pagamento dell'imposta di registro, ipotecaria e catastale
- riconoscimento di un **credito d'imposta** di ammontare pari all'**IVA (agevolata al 4%)**, in caso di acquisto soggetto ad IVA (acquisto da impresa cedente)

A favore degli under 36 con un ISEE non superiore a € 40.000.

Detrazione IVA su acquisto immobili di classe A / B

È possibile detrarre dall'IRPEF il **50% dell'IVA** versata per l'acquisto, entro il **31 dicembre 2023**, di immobili residenziali di classe energetica A o B ceduti dalle imprese costruttrici.

La detrazione è pari:

- al 50% dell'imposta dovuta sul corrispettivo;
- è ripartita in 10 quote costanti

Bonus mobili

E' prevista che la **detrazione del 50%**, da utilizzare in 10 rate annuali, su una **spesa massima di € 8.000 per il 2023** e a **€ 5.000 per il 2024** (come già previsto dalla Finanziaria 2022).

Bonus mobili

Nel 2023 potrà fruire del bonus chi ha iniziato **interventi di recupero del patrimonio edilizio** dal 1° gennaio 2022.

Si ricorda che la spesa detraibile riguarda l'acquisto:

- **di mobili**
- **di grandi elettrodomestici di classe non inferiore alla classe A per i forni, E per le lavatrici, le lavasciugatrici e le lavastoviglie, F per i frigoriferi e i congelatori, per le apparecchiature per le quali sia prevista l'etichetta energetica.**

Esenzione IMU su Immobili occupati

Con l'introduzione della nuova lett. g-bis) al comma 759 dell'art. 1, Legge n. 160/2019 (Finanziaria 2020), è **confermata l'esenzione IMU agli immobili:**

- **non utilizzabili né disponibili**, per i quali è stata presentata denuncia all'Autorità giudiziaria ex artt. 614, comma 2 (violazione di domicilio) e 633 (invasione di terreni o edifici), Codice di procedura penale;

ovvero

- **occupati abusivamente**, per i quali è stata presentata denuncia / iniziata azione giudiziaria penale.

Il soggetto interessato deve comunicare al Comune, con le modalità stabilite dal MEF con un apposito Decreto, il possesso dei requisiti che danno diritto all'esenzione.

Compensi per attività sportive dilettantistiche

Dal 1° luglio 2023 « **compensi di lavoro sportivo dilettantistico** non costituiscono base imponibile fino all'importo complessivo annuo di **euro 15.000,00**.

Qualora l'ammontare complessivo dei suddetti compensi superi il limite di euro 15.000,00, esso concorre a formare il reddito del percipiente solo per la parte eccedente tale importo.»

F VERSO UNA NUOVA IRPEF

ALIQUOTE IRPEF 2023

N°	SCAGLIONI IRPEF	ALIQUOTE IRPEF
1°	Fino 15.000€	23%
2°	Tra 15.001€ e 28.000€	25%
3°	Tra 28.001€ e 50.000€	35%
4°	Oltre 50.001€	43%

ALIQUOTE IRPEF 2024

N°	SCAGLIONI IRPEF	ALIQUOTE IRPEF
1°	Fino 28.000€	23%
2°	Tra 28.001€ e 50.000€	35%
3°	Oltre 50.001€	43%

Aliquote 2024... RISPARMIO D'IMPOSTA

Vediamo nel dettaglio un esempio pratico di applicazione delle nuove aliquote IRPEF per il 2024 e quale sia il risparmio in essere.

Immaginiamo un contribuente "A" con un reddito complessivo di 26.000 euro.

Applicando le aliquote **attualmente in vigore** dell'IRPEF, l'imposta lorda ammonta a:

$(15.000 \times 23\%) + (11.000 \times 25\%) = 3.450 + 2.750 = \mathbf{6.200 \text{ euro}}$.

Applicando le nuove aliquote, l'imposta lorda sarebbe ridotta a **5.980 euro**, considerando un'aliquota del 23% sul reddito totale di 26.000 euro.

Questo comporterebbe un **risparmio d'imposta di 220** euro per le tasche del contribuente.

Equiparazione della NO TAX area di Dipendenti e Pensionati

La Legge di Bilancio 2024 traccia una svolta significativa equiparando lavoratori **DIPENDENTI e PENSIONATI**

La “no tax area” pensionati e dipendenti attiva nel 2024 ha cambiato veste.

La riforma fiscale prevede che **chi ha redditi fino a 8.500 euro** non deve pagare le tasse in quanto l'imposta non è dovuta.



NUOVE ALIQUOTE IRPEF «RISPARMIO»

Gli effetti della riduzione delle aliquote Irpef 2024 saranno visibili anche nel Modello 730 e nei cedolini delle pensioni: a partire dal 1° gennaio di quest'anno, infatti, i redditi da pensione potranno contare su un piccolo risparmio in termini di imposte.

- **fino a 15.000 euro: circa 60 euro lordi l'anno;**
- **da 15.000 a 20.000 euro: circa 100 euro l'anno;**
- **pensioni superiori a 28.000 euro: 260 euro l'anno.**

NUOVE ALIQUOTE IRPEF «RISPARMIO»

<i>Reddito complessivo</i>	<i>Irpef lorda (regole 2023)</i>	<i>Irpef lorda (regole 2024)</i>	<i>Risparmio annuo</i>
14.000,00 euro	3.220,00 euro	3.220,00 euro	0
17.000,00 euro	3.950,00 euro	3.910,00 euro	40,00 euro
20.000,00 euro	4.700,00 euro	4.600,00 euro	100,00 euro
25.000,00 euro	5.950,00 euro	5.750,00 euro	200,00 euro
34.000,00 euro	8.800,00 euro	8.540,00 euro	260,00 euro
45.000,00 euro	12.650,00 euro	12.390,00 euro	260,00 euro
55.000,00 euro	16.550,00 euro	16.290,00 euro	260,00 euro

ADDIO AL MODELLO REDDITI

In base al nuovo decreto legislativo presentato il 23 ottobre 2023, il **modello 730** potrà essere utilizzato per la dichiarazione dei **redditi di natura finanziaria** e per le **attività detenute all'estero**.

Inoltre sarà possibile utilizzare il 730 in modalità senza sostituto d'imposta, con trasmissione diretta all'agenzia delle entrate aperta anche a coloro che hanno un datore di lavoro

La richiesta di rimborso delle imposte a credito all'agenzia delle entrate “viaggia” infatti molto più velocemente tramite modello 730 rispetto al modello redditi.



*Grazie per
l'attenzione!!*